



# **Plano de Contingência Municipal de Proteção e Defesa Civil**

**Município de Três Barras do Paraná - PR**

O presente Plano de Contingência Municipal estabelece diretrizes para ações de resposta a desastres envolvendo **Deslizamentos, Alagamentos, Inundações, Enxurradas, Granizos, Vendavais e Tempestades.**

Versão 28, atualizado em 19/05/2026

Plano de Contingência Municipal de Proteção e Defesa Civil  
Município de Três Barras do Paraná - PR

## Sumário

1. Introdução.....	3
1.1. Documento de Aprovação.....	3
1.2. Página de Assinaturas.....	4
1.3. Instruções para o uso do plano.....	6
1.4. Instruções para a manutenção do plano.....	7
2. Finalidade.....	7
2.1. Pressupostos do Planejamento.....	7
3. Caracterização do Cenário.....	8
3.1. Áreas de Alagamento.....	9
3.2. Áreas de Deslizamento.....	11
3.3. Áreas de Inundação.....	15
4. Cadastro de Abrigos.....	18
4.1. Quando ativar o abrigo.....	18
5. Cadastro de Recursos.....	22
6. Ativação do Plano.....	27
6.1. Autoridade de Ativação.....	27
6.2. Critérios para Ativação.....	27
6.3. Procedimentos para Ativação.....	28
7. Desmobilização do Plano.....	29
7.1. Critérios para a desmobilização.....	29
7.2. Autoridade para desmobilização.....	29
7.3. Procedimentos para desmobilização.....	29
8. Ações Operacionais.....	30
8.1. Monitoramento.....	30
8.2. Prioridades na gestão da ocorrência.....	31
9. Ações de Resposta.....	32
10. Instalação do sistema de comando de incidentes.....	33
10.1. Organograma do SCI.....	35
11. Atribuições Gerais.....	36

## 1. INTRODUÇÃO

### 1.1. Documento de Aprovação

O plano de Contingencia de Proteção e Defesa Civil - PLANCON para **deslizamentos, alagamentos, inundações, granizo, vendavais e tempestades** no município de **Três Barras do Paraná - PR** estabelece os procedimentos a serem adotados pelos órgãos envolvidos direta ou indiretamente na resposta a emergências e desastres relacionados a estes eventos naturais.







O presente Plano foi elaborado e aprovado pelos órgãos e instituições integrantes do Sistema Municipal de Defesa Civil de **Três Barras do Paraná - PR** identificados na página de assinaturas, os quais assumem o compromisso de atuar de acordo com a competência que lhes é conferida, bem como realizar as ações para a criação e manutenção das condições necessárias ao desempenho das atividades e responsabilidades previstas neste Plano.

**1.2. Página de Assinaturas**

Nome	Instituição	Assinatura
CARLOS ALBERTO DE SOUZA	SECRETARIA MUNICIPAL DE VIAÇÃO, OBRAS E SERVIÇOS URBANOS	
CARMEN BRANDINI FONGARO	SECRETÁRIA MUNICIPAL DA FAZENDA	
CLAUDINEI CASAGRANDE	DIRETOR DE OPERAÇÕES COMDEC	
CLEBERSON BORDIM	SECRETARIO DE ADIMINISTRAÇÃO	
CRISTIAN LUDWIG	SECRETARIO DA AGRICULTURA	
DANIEL DOS PASSOS HAWERRTH	SECRETARIA MUNICIPAL DE CULTURA	
DEBORA NADIA PILATI VIDOR	SECRETARIA MUNICIPAL DA SAÚDE	
ELITON SIMÃO NUNES	SECRETARIO COMDEC	
ELIZA BORTOLANZA	SECRETARIA MUNICIPAL DA EDUCAÇÃO	
GERSO FRANCISCO GUSO	PREFEITO MUNICIPAL / PRESIDENTE COMDEC	
IVONE BONETTI BRANDT	COORDENADOR MUNICIPAL DA COMDEC	
MARIA CRISTINA GUSO	SECRETARIA MUNICIPAL DE ASSISTÊNCIA SOCIAL	
MARLETE DAL MAGRO	ENGENHEIRO AGRONOMO	
NERCEU DE SOUZA	VICE PREFEITO	
SILVONEI BAMPI	CHEFE DE GABINETE	
VALDENIR APARECIDO RODRIGUES	SECRETARIA MUNICIPAL DE ESPORTES	

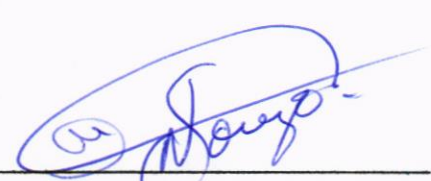
*[Handwritten signatures and notes at the bottom of the page, including names like Eliton, Eliza, and Gerso.]*

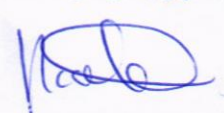
Nome	Instituição	Assinatura

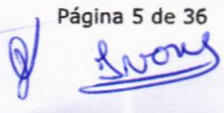
  
  
  
  
  
  
19/05/2026  
Rita de Cássia Damil  
Clips  
  
  
Página 5 de 36  
Lyon

### 1.3. Instruções para uso do plano

O presente plano foi metodologicamente planejado para o uso prático facilitando a coleta e a busca de informações dentro do município, focando o atendimento a desastre. Para um uso mais operacional é interessante que o usuário deste plano faça a sua impressão colorida, pois cada uma das áreas abaixo é destacada com uma cor diferenciada no canto de cada página para um manuseio mais prático:

- **Caracterização do Cenário (AZUL):** Resultante da coleta de informações de áreas com recorrência de desastres ou locais com alta suscetibilidade a ocorrências, sendo pontuadas e caracterizadas de acordo com a sua infraestrutura, ocupação e população. Estas localidades cadastradas denominamos de "áreas de atenção";
- **Cadastro de Abrigos (AMARELO):** Através deste formulário busca-se não apenas somente identificar o local físico com a possibilidade para o abrigamento de pessoas vítimas de desastres, mas construir uma lógica na concepção que é a formação de um abrigo, identificando as funções básicas para um funcionamento harmonioso, bem como elencar os atores deste contexto;
- **Cadastro de Recursos (VERDE):** Nesta etapa do plano busca-se os principais recursos que usualmente são utilizados quando em um momento de desastre, referenciando-se seu quantitativo e contato para um acesso eficiente. Vale lembrar que o plano parte de ponto básico podendo o município de acordo com a sua especificidade agregar mais recursos que ache interessante não se prendendo somente aos itens aqui elencados;
- **Ativação do Plano (VERMELHO):** Através deste é que são direcionadas as funções que deverão ser exercidas para a organização de uma gestão do desastre, destacando-se as pessoas com suas funcionalidades dentro do contexto do atendimento a ocorrência. Essas funções correspondem ao previsto no SCI (Sistema de Comando de Incidentes).

#### É importante saber:

**O Coordenador Operacional** é a pessoa responsável por organizar as primeiras ações de atendimento no momento da ocorrência. Ele é a fonte ígnea para a gestão do desastre, deve ser uma pessoa com poder de articulação entre as secretarias municipais, que consiga prover através de contatos os meios necessários para o atendimento inicial ao desastre. Sua atuação se inicia com o comunicado do evento e se encerra com a formação do comando do SCI

**O Gabinete Gestor de Desastre (comando do SCI)** é responsável pela operação como um todo. Cabe a ele desenvolver os protocolos e respostas geradas pelas demandas provenientes do incidente. Para a concepção deste gabinete é interessante que as pessoas que irão fazer parte do mesmo contemplem as seguintes características:

- A) Pessoas que tenham responsabilidade pelas suas ações;
- B) Pessoas que tenham o controle e articulação de grande número de recursos;
- C) Pessoas que tenham grande representatividade no contexto do município;
- D) Pessoas que tenham responsabilidade legal para a questão;
- E) Pessoas com poder de decisão;

Dentro deste contexto sugerimos, no âmbito municipal, que a composição do gabinete seja formada pelos representantes das pastas de Obras, Saúde, Defesa Civil, Segurança Pública e Prefeito Municipal.

#### 1.4. Instruções para a manutenção do plano

Para melhoria do Plano de Contingência, os órgãos envolvidos na sua elaboração deverão realizar simulados conjuntos no mínimo **duas** vezes ao ano, sob a coordenação do **Coordenador Operacional**, emitindo relatório ao final de cada exercício, destacando os pontos do Plano de Contingência que merecem alteração ou reformulação, as dificuldades encontradas na sua execução e as sugestões de aprimoramento dos procedimentos adotados. Com base nas informações contidas nestes relatórios, os participantes deverão se reunir para elaborar a revisão do Plano, lançando uma nova versão que deverá ser distribuída aos órgãos de interesse

## 2. FINALIDADE

O plano de Contingência de Proteção e Defesa Civil - PLANCON do município de **Três Barras do Paraná - PR** estabelece os procedimentos a serem adotados pelos órgãos envolvidos na resposta a emergências e desastres quando da atuação direta ou indireta em eventos relacionados a estes desastres naturais, recomendando e padronizando a partir da adesão dos órgãos signatários os aspectos relacionados ao monitoramento, alerta, alarme e resposta, incluindo as ações de socorro, ajuda humanitária e reabilitação de cenários, a fim de reduzir os danos e prejuízos decorrentes.

### 2.1. Pressupostos do Planejamento

Para a utilização deste Plano, admitem-se as seguintes condições e limitações presentes:

- A capacidade de resposta dos órgãos de emergência não sofre alterações significativas nos períodos noturnos, feriados e finais de semana, enquanto os demais órgãos dependerão de um plano de chamada para a sua mobilização nos períodos fora do horário comercial;
- É desejável que o tempo de mobilização interna de cada órgão envolvido neste plano seja de no máximo 2 (duas) horas, **independente do dia da semana ou horário do acionamento**;
- A mobilização dos órgãos estaduais de emergência ocorrerá em **2 (duas) horas** após ser autorizada;
- O monitoramento deverá ser capaz de estabelecer as condições para um alerta indicando a possibilidade de ocorrências com **5 (cinco) horas de antecedência** para deslizamentos de grande impacto, inundações bruscas ou processos geológicos ou hidrológicos correlatos;
- Os sistemas de telefonia celular e rádio comunicação não serão afetados pelos eventos descritos nos cenários acidentais, e caso sejam afetados deverá ser acionado o mais rapidamente possível a REER (Rede Estadual de Emergência de Radioamadores) através dos telefones de plantão da CEDEC - (41) 3281-2513 ou (41) 99252-8250;
- O mau tempo pode ser um condicionante que impedirá o deslocamento de aeronaves para a região;
- O tempo de permanência em operação de representantes ou grupos de cada órgão dependerá das características do desastre;
- As funções desenvolvidas pelas instituições quando na recorrência de um desastre não ensejam qualquer tipo de remuneração, sendo considerado serviço de relevante interesse público;

### 3. CARACTERIZAÇÃO DO CENÁRIO

Para a caracterização do cenário foi adotada uma metodologia que buscou levantar informações de áreas que apresentaram uma recorrência com relações aos desastres pertinentes a este plano. Para estas áreas adotou-se uma nomenclatura de "áreas de atenção", que são localidades que historicamente já estiveram envolvidas ou ainda se envolvem sazonalmente com algum dos tipos de ocorrências, como alagamentos, inundações ou deslizamentos. É importante ressaltar que cada área de atenção se refere a uma localidade específica, se, por exemplo, no município há dois bairros que comumente alagam neste município há no mínimo duas áreas de atenção.

A ideologia do plano é de que cadastradas todas as "áreas de atenção" do município, seja possível, quando em um alerta meteorológico, poder priorizar, através da análise dos dados constante em cada área, qual localidade irá ter uma intervenção prioritária dos órgãos de resposta.

**Lembrete: Para parâmetros de priorização de alerta nas áreas de atenção:**

1º	Aquelas com maior concentração populacional correlacionada com a pior predominância construtiva;
2º	Aquelas com pior infraestrutura;
3º	Aquelas com mais pontos sensíveis dentro dos polígonos, como asilos, escolas, hospitais, etc;

Na sequência estão as fichas de cadastro destas áreas de atenção, divididas em três sessões:

- 1) Áreas de atenção de Alagamentos;
- 2) Áreas de atenção de Deslizamentos;
- 3) Áreas de atenção de Inundações;



## O município não possui áreas de alagamento



Elitadimão

Daniel

Eliz

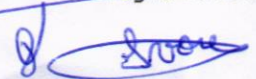
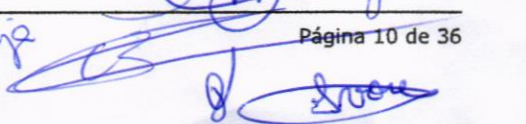
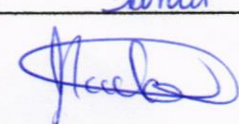
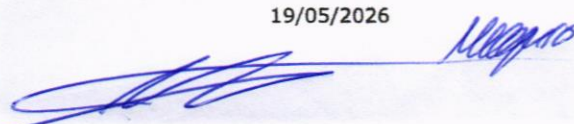
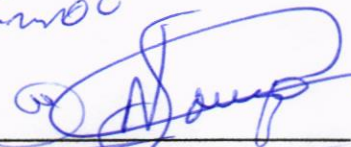



**Total de áreas: 1**

**Deslizamento**

## Dados Básicos

**Localidade:** BAIRRO JARDIM FLORESTA (MORRO DA FORMIGA)

**Detalhamento:**

A ÁREA AFETÁVEL ESTÁ LOCALIZADA ÀS MARGENS DO BAIRRO JARDIM FLORESTA (MORRO DA FORMIGA), DELIMITADA POR UMA ESTRADA RURAL.

A área analisada trata-se de uma pedreira antiga de basalto, com mais de 30 anos de atividade, utilizada para fabricação de cascalho. O basalto apresenta cisalhamento intenso, formando blocos de rocha que variam de poucos centímetros até um metro de diâmetro (Figura 1). A encosta apresenta altura média de 40 metros e inclinação da frente de lavra em torno de 65°. O faturamento intenso auxilia na extração e aproveitamento imediato da rocha no revestimento de estradas.

## Condições topográficas e do solo

**Declividade:** 45 ~ 75%; **Vegetação:** Degradadas; **Drenagem:** Natural

**Evidências de movimentos:** Árvores, postes inclinados  
Trincas no terreno

## Identificação dos possíveis danos

**Residências:** 18; **Prédios públicos:**0; **Infraestrutura:** 0

**Pontos sensíveis:**

GINÁSIO DE ESPORTES CENTRO E GINÁSIO DE ESPORTES BAIRRO ALTO CAMPO

**População afetável:** 80

**Característica da área afetável:** Área Urbana, Área Rural

**Tipo de ocupação:** Habitações precárias

**Predominância construtiva:** Madeira

## Fatores de risco

**Descrição:**

HAVENDO CHUVAS INTENSAS PODERA OCORRER DESLIZAMENTO DE TERRA

**Responsável pelo levantamento dos dados:** AGENTES COMUNITARIOS DE SAUDE E EQUIPE TÉCNICA

**Responsável pelo preenchimento:** ELITON SIMÃO NUNES

**Cargo/função:** Diretor Municipal/Secretário(a) (COMPDEC)

## Fotos do local

Eliton

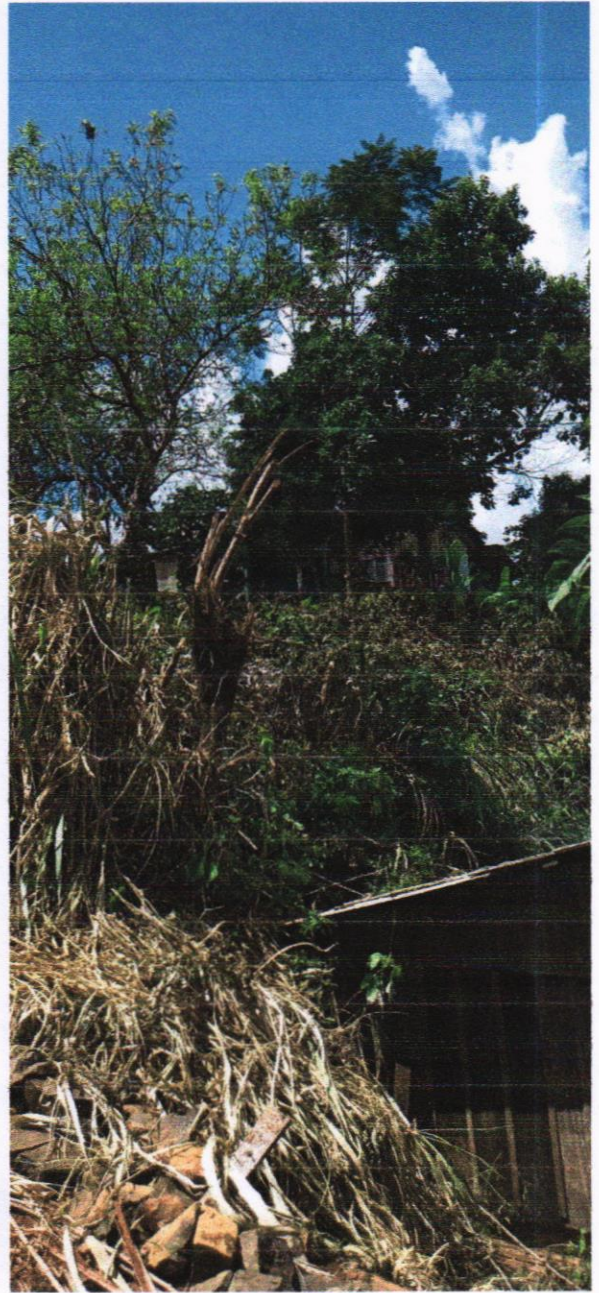

*[Handwritten signature in blue ink]*

*[Large handwritten signature in blue ink]*

19/05/2026

*[Handwritten signature]*

*[Handwritten signature]*  
Daniel  
Elip

Luiz Sérgio  
*[Handwritten signature]*  
*[Handwritten signature]*



*[Handwritten signature in blue ink, enclosed in an oval]*

*[Large handwritten signature in blue ink]*

*[Handwritten signature in blue ink]*  
*[Handwritten signature in blue ink]*

*[Handwritten signature in blue ink]*  
*[Handwritten signature in blue ink]*  
*[Handwritten signature in blue ink]*

19/05/2026



**Total de áreas: 1**

A single, large handwritten signature in blue ink, consisting of several overlapping loops and a long horizontal stroke extending to the right.

A collection of approximately seven handwritten signatures and initials in blue ink, scattered across the lower half of the page. Some are large and stylized, while others are smaller and more legible, including names like "Daniel" and "Elip".

**Inundação**

## Dados Básicos

**Localidade:** BAIRRO RODOVIÁRIA VELHA

**Nome do rio:**

**Nome da bacia hidrográfica:**

**Detalhamento:**

CÓRREGO COM PASSAGEM DE ÁGUA POR MANILHAS QUE COM VOLUME ELEVADO DE CHUVA ACABA ALAGANDO E ATINGINDO AS RESIDÊNCIAS EXISTENTES NAS MARGENS DO CÓRREGO.

## Identificação dos possíveis danos

**Residências:** 26 **Prédios públicos:** 1 **Infraestrutura:** 1

**Pontos sensíveis:**

Existe uma estação de tratamento de esgoto sanitário (SANEPAR) no local; Residências às margens do córrego.

**População afetável:** 110

**Característica da área afetável:** Área Urbana, Área Rural

**Tipo de ocupação:** Habitações precárias

**Predominância construtiva:** Madeira

## Fatores de risco

**Descrição:**

Há possibilidade do lago Municipal Vitório Pasa transbordar e acarretar no alagamento das residências e da estação de tratamento de esgoto sanitário.

**Responsável pelo levantamento dos dados:**

AGENTES DE SAÚDE E EQUIPE TÉCNICA DE ENGENHARIA

**A área de atenção possui uma barragem:** Não

**Nome da barragem:**

**Responsável pelo preenchimento:** ELITON SIMÃO NUNES

**Cargo/função:** Diretor Municipal/Secretário(a) (COMPDEC)

## Fotos do local



Eliton Simão Nunes  
Danuel



*[Handwritten signature in blue ink]*

*[Large handwritten signature in blue ink]*

*[Handwritten signature in blue ink]*

*[Handwritten signature in blue ink]*

*[Handwritten signature in blue ink]*

*[Handwritten signature in blue ink]*

*[Handwritten signature in blue ink]*

*[Handwritten signature in blue ink]*

#### 4. CADASTRO DE ABRIGOS

A ficha de cadastro de abrigos foi idealizada para auxiliar na formação destes locais, pois muito mais importante do que ter referenciado um local físico para receber estas pessoas é ter uma estrutura de pessoal e logística previamente estabelecida, onde os atores de gestão terão a consciência de suas ações, qualificando assim desta maneira o atendimento.

##### 4.1. Quando ativar o abrigo:

Os responsáveis pela ativação dos abrigos devem ser acionados sempre que houver a emissão de alertas para as áreas de atenção. Caso haja a confirmação da necessidade de remoção das pessoas das áreas de atenção, os responsáveis deverão ativar os abrigos. O abrigo deverá ser ativado ainda quando na ocorrência de um desastre que atinja localidades com ocupação e que haja a necessidade de se alocar pessoas em um local seguro.

##### Check-list para ativar o abrigo:

- Confirmado o alerta ou ocorreu um evento com necessidade de realocar pessoas;
- Verifique as áreas atingidas ou com alerta;
- Verifique dentro do cadastro de abrigos qual deles é o mais adequado para abrigar estas pessoas;
- Verifique se o número de pessoas atingidas pode ser alocado em um único abrigo ou se será necessário mais de um abrigo;
- Verifique o meio de transporte e as rotas a serem utilizadas para a retirada destas pessoas (sugestão: Utilizar ônibus, verificar no cadastro de recursos);
- Acionar os gestores do abrigo a ser mobilizado, conforme cadastro;
- Solicitar confirmação de condições do abrigo acionado, para início das atividades;

**IMPORTANTE: Um abrigo deve ser planejado para cada sete dias, ou seja, os recursos necessários para a sua organização devem ser estimados para este período, podendo ser reorganizado na mesma proporção caso seja necessário.**

##### SUGESTÃO PARA ROTINA DE ABRIGOS

Atividades/Rotinas	Horários sugeridos
Alvorada (despertar)	7h
Café da manhã	7h30m até 8h
Almoço	12h até 13h
Jantar	18h até 19h
Abertura / fechamento do abrigo	6h / 23h
Lactário (lactante-amamentação)	2h, 5h, 8h, 11h, 14h, 17h, 20h, 23h
Espaço recreativo	8h até 11h e 14h até 17h

Daniel  
 Elipe  
 Gustavo



**Total de abrigos: 2**

**Abrigos**

João Ezequiel Diniz  
Daniel  
Elise  
Lucas  
Saraiva

**Dados Básicos**

**Município:** Três Barras do Paraná - PR

**Tipo do Abrigo:** Ginásio de esportes

**Local do Abrigo:** GINÁSIO DE ESPORTES MÁRIO LOPES

**Endereço:** AV SÃO PAULO

**nº:** 299

**CEP:** 85485000

**Coordenadas - Latitude:** 25°25'34.3"

**Coordenadas - Longitude:** 53°10'56.6"

**Equipe de Administração do Abrigo**

**Gerência do Abrigo:**

**Nome Responsável:** VALDENIR APARECIDO RODRIGUES

**Fone fixo:** (45) 3235-2498

**Celular:** (45) 99136-5299

**Email:** prefeituratresbarraspr@gmail.com

**Nome Adjunto:** ROBSON MENCATTO

**Fone fixo:** (45) 3235-2498

**Celular:** (45) 99115-9599

**Email:** robsonmencatto@gmail.com

**Staff:**

**Coordenador Social:** SANDRA FRANCESCHINI

**Fone fixo:** (45) 3235-1212

**Celular:** (45) 9144-6725

**Email:** as.sandrafrances@hotmail.com

**Coordenador Social Adjunto:** FERNANDO CEZIMBRA GUILMARÃES

**Fone fixo:** (45) 3235-1212

**Celular:** (45) 99117-9302

**Email:**

**Coordenador Saúde:** DELINA GOMES DA SILVA OENNING

**Fone fixo:** (45) 3235-1139

**Celular:** (45) 99134-1437

**Email:** m.gabhi@hotmail.com

**Coordenador Saúde Adjunto:** SIMONE BORGES STREHER

**Fone fixo:** (45) 3235-1139

**Celular:** (45) 98821-3414

**Email:**

**Logística:**

**Coordenador Logística:** CLEBERSON BORDIN

**Fone fixo:** (45) 3235-1212

**Celular:** (45) 99136-6049

**Email:**

**Coordenador Logística Adjunto:** Fernando Henrique Pizzato

**Fone fixo:** (45) 3235-1212

**Celular:** (45) 99113-1400

**Email:** f.pizzato@outlook.com

**Checklist Abrigo:**

Capacidade do Abrigo:	400 pessoas
Há espaços para almoxarifado?	Sim
Existe cozinha no local?	Sim
Existe água encanada?	Sim
Existe coleta de lixo regular?	Sim
Quantidade de banheiros:	3 Masc.      3 Fem.
Quantidade de chuveiros:	10 Masc.      10 Fem.
Há espaços para lavanderia?	Sim
Há espaço para secagem de roupas?	Sim
Há espaço para área de recreação?	Sim
Há fornecimento de energia elétrica?	Sim
Há espaço para abrigo de animais?	Não
Há espaço reservado para alimentação?	Sim
Capacidade do reservatório de água:	5000 litros

**Observações:**

**Responsável pelas informações:** VALDENIR RODRIGUES

**Dados Básicos**

**Município:** Três Barras do Paraná - PR

**Tipo do Abrigo:** Salão Paroquial

**Local do Abrigo:** CENTRO SOCIAL PAROQUIA N.SRA APARECIDA

**Endereço:** Avenida Brasil

**nº:** 144

**CEP:** 85485003

**Coordenadas - Latitude:** 25°25'17.7"

**Coordenadas - Longitude:** 53°10'53.0"

**Equipe de Administração do Abrigo**

**Gerência do Abrigo:**

**Nome Responsável:** PE CLAUDIO MORATELLI

**Fone fixo:** (45) 3235-1216

**Celular:** (45) 88416-6664

**Email:** PAROQUIANSRAAPARECIDA@GMAIL.COM

**Nome Adjunto:** EDERSON KROTH

**Fone fixo:**

**Celular:** (45) 99115-7366

**Email:**

**Staff:**

**Coordenador Social:**

**Fone fixo:**

**Celular:**

**Email:**

**Coordenador Social Adjunto:**

**Fone fixo:**

**Celular:**

**Email:**

**Coordenador Saúde:**

**Fone fixo:**

**Celular:**

**Email:**

**Coordenador Saúde Adjunto:**

**Fone fixo:**

**Celular:**

**Email:**

**Logística:**

**Coordenador Logística:**

**Fone fixo:**

**Celular:**

**Email:**

**Coordenador Logística Adjunto:**

**Fone fixo:**

**Celular:**

**Email:**

**Checklist Abrigo:**

Capacidade do Abrigo:	800 pessoas
Há espaços para almoxarifado?	Sim
Existe cozinha no local?	Sim
Existe água encanada?	Sim
Existe coleta de lixo regular?	Sim
Quantidade de banheiros:	6 Masc.      5 Fem.
Quantidade de chuveiros:	1 Masc.      1 Fem.
Há espaços para lavanderia?	Sim
Há espaço para secagem de roupas?	Sim
Há espaço para área de recreação?	Sim
Há fornecimento de energia elétrica?	Sim
Há espaço para abrigo de animais?	Não
Há espaço reservado para alimentação?	Sim
Capacidade do reservatório de água:	5000 litros

**Observações:**

**Responsável pelas informações:** PE CLAUDIO MORATELLI

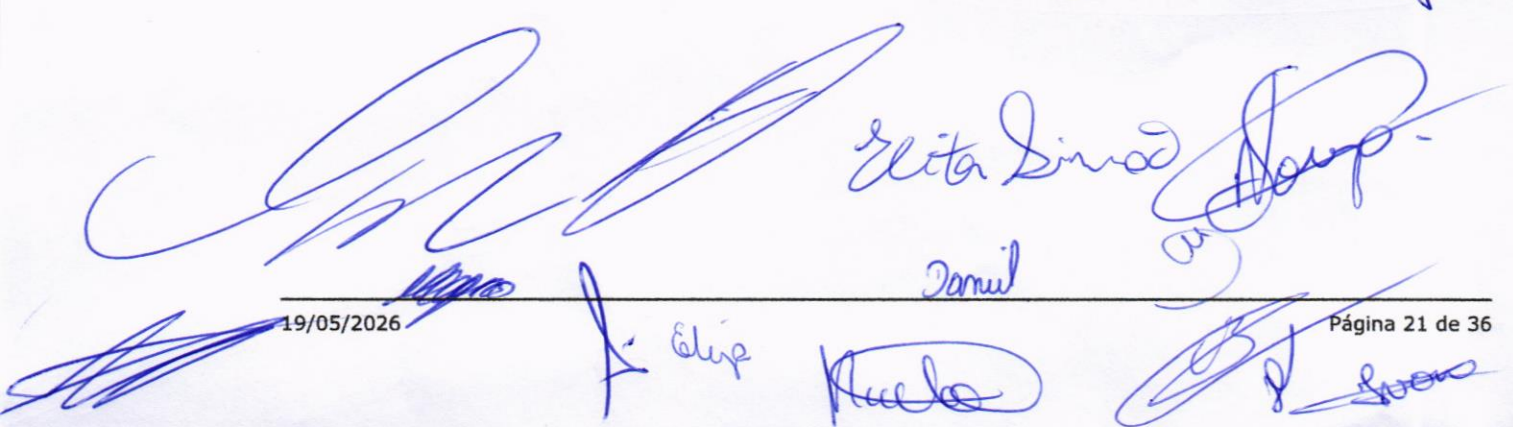
## 5. CADASTRO DE RECURSOS

Para o registro dos recursos foram categorizadas 4 (quatro) tipificações, onde em cada uma delas buscou-se cadastrar a quantidade disponível, a pessoa responsável pelo recurso e seus meios de contato.

Os recursos estão assim divididos:

- a) **Veículos:** Nesta seção estão relacionados os tipos de veículos que podem ser utilizados quando na ocorrência de um desastre, como veículos 4x4, embarcações, tratores, caminhões, entre outros;
- b) **Materiais:** Os materiais estão divididos em estruturais como lonas e telhas, e materiais de assistência humanitária como cesta básica, colchões e etc;
- c) **Recursos Humanos:** Relaciona pessoas que possam auxiliar nas ações de resposta como médicos, veterinários, engenheiros e outros;
- d) **Instituições Voluntárias:** Instituições que podem auxiliar de alguma maneira no momento do desastre, como jipeiros, comunidades cristãs, ONGs e etc;

**IMPORTANTE:** Para esta parte do plano é necessária atenção e manipulação constantes, pois os recursos dependem muito dos contatos de acionamento e devido à dinâmica dos acontecimentos é provável uma alteração quase que constante destes meios de acionamento.



Donal Euter Senio



# Cadastro de Recursos

*[Handwritten signature]*

*[Handwritten signature]*  
*[Handwritten signature]*

*[Handwritten signature]*  
*[Handwritten signature]*  
*[Handwritten signature]*

*[Handwritten signature]*  
*[Handwritten signature]*

Veículos						
Utilitários						
Tipo	Qtd.	Contato	Instituição	Tel. fixo	Celular	Email
Picape	01	CARLOS ALBERTO DE SOUZA	SETOR RODOVIÁRIO MUNICIPAL	(45) 3235-1394	(45) 99132-9445	elitonsimaonunes773@gmail.com
Picape	01	PAULO HENRIQUE DA SILVA	SERVIÇOS URBANOS MUNICIPAL	(45) 3235-1394	(45) 99142-1013	elitonsimaonunes773@gmail.com
Transporte de Materiais						
Tipo	Qtd.	Contato	Instituição	Tel. fixo	Celular	Email
Caminhão basculante	08	CARLOS ALBERTO DE SOUZA	SETOR RODOVIÁRIO MUNICIPAL	(45) 3235-1394	(45) 99132-9445	
Serviços de Terraplenagem						
Tipo	Qtd.	Contato	Instituição	Tel. fixo	Celular	Email
Motoniveladora	01	ROBSON AZEVEDO	SETOR RODOVIÁRIO MUNICIPAL	(45) 3235-1394	(45) 99131-5022	elitonsimaonunes773@gmail.com
Pá-carregadeira	01	GUILHERME E. RAMOZZATO	SETOR RODOVIÁRIO MUNICIPAL	(45) 3235-1394	(45) 99141-9606	elitonsimaonunes773@gmail.com
Escavadeira hidráulica	01	GUILHERME E. RAMOZZATO	SERVIÇOS RODOVIÁRIO MUNICIPAL	(45) 3235-1394	(45) 99141-9606	elitonsimaonunes773@gmail.com
Trator	01	SERGIO DE SOUZA	SERVIÇOS URBANOS MUNICIPAL	(45) 3235-1394	(45) 99142-1013	elitonsimaonunes773@gmail.com
Trator de esteira	01	NILTON C. OENNING	SETOR RODOVIÁRIO MUNICIPAL	(45) 3235-1394	(45) 99131-5544	elitonsimaonunes773@gmail.com
Retroescavadeira	01	ANILSO RUBAS	SETOR RODOVIÁRIO MUNICIPAL	(45) 3235-1394	(45) 99117-9060	elitonsimaonunes773@gmail.com
Serviço de limpeza / manutenção de redes de água e esgoto						
Tipo	Qtd.	Contato	Instituição	Tel. fixo	Celular	Email
Caminhão pipa	01	PAULO HENRIQUE DA SILVA	SERVIÇOS URBANOS	(45) 3235-1394	(45) 99138-9154	elitonsimaonunes773@gmail.com
Atendimento de Emergência						
Tipo	Qtd.	Contato	Instituição	Tel. fixo	Celular	Email
Viatura polícia militar	03	ALEXANDRE PEREIRA DE SOUZA	POLICIA MILITAR	(45) 3235-1246	(45) 99135-4243	ALEXANDRE.PS@PM.PR.GOV.BR
Ambulância transporte	02	MARIA DO SOCORRO MARINHO DOS S. PRESTES	HOSPITAL MUNICIPAL	(45) 3235-1272	(45) 9134-1437	elitonsimaonunes773@gmail.com
Leves						
Tipo	Qtd.	Contato	Instituição	Tel. fixo	Celular	Email
Carro administrativo	02	CLEBERSON BORDIN	SECRETARIA DE ADMINISTRAÇÃO	(45) 3235-1212	(45) 99136-6049	elitonsimaonunes773@gmail.com
Materiais						
Assistência humanitária						
Tipo	Qtd.	Contato	Instituição	Tel. fixo	Celular	Email
Roupas	500	SANDRA FRANCESCHINI PIZATO	CRAS	(45) 3235-2451	(45) 99144-6725	cras@tresbarras.pr.gov.br
Cestas básicas	15	SANDRA FRANCESCHINI PIZATO	CRAS	(45) 3235-2451	(45) 99144-6725	cras@tresbarras.pr.gov.br
Medicamentos	250	DEBORA NADIA PILATI VIDOR	CENTRO DE SAUDE	(45) 3235-1139	(45) 99143-4994	sms@tresbarras.pr.gov.br
Medicamentos	250	DEBORA NADIA PILATI VIDOR	CENTRO DE SAUDE	(45) 3235-1139	(45) 99143-4994	SMS@TRESBARRAS.PR.GOV.BR
Recursos Humanos						

*Centro Simões*  
*Tomil*  
*Elip*  
*João*

### Recursos Humanos

Tipo	Qtd.	Contato	Instituição	Tel. fixo	Celular	Email
Assistente Social	02	SANDRA FRANCESCHINI	SECRETARIA DE AÇÃO SOCIAL	(45) 3235-1240	(45) 9114-6725	as.sandrafrances@hotmail.com
Assistente Social	02	TANIA ELVIARA FONTANA DA ROSA	CRAS	(45) 3235-2451	(45) 9134-9407	tr.fontana@hotmail.com
Enfermeiro	01	LENI BORBA	HOSPITAL MUNICIPAL	(45) 3235-1272	(45) 99122-5646	elitonsimaonunes773@gmail.com
Enfermeiro	04	MARIA GABRIELA DE PAULA	SECRETARIA DE SAÚDE	(45) 3235-1139	(45) 9107-7551	m.gabhi@hotmail.com
Engenheiro Civil	01	JEAN CARLOS DE LIMA	PREFEITURA MUNICIPAL	(45) 3235-1212	(45) 99129-8311	elitonsimaonunes773@gmail.com
Escriturário	01	CLEOSA ARAUJO COSTA	SECRETARIA DE SAÚDE	(45) 3235-1139	(45) 9133-4890	cleusaraujo@hotmail.com
Funcionário Público	03	EDENILSON GIANINI	PREFEITURA MUNICIPAL	(45) 3235-1212	(45) 9113-0478	edenilsongianini@hotmail.com
Médico Clínico Geral	03	EDEMAR NICOLAU KUHN FILHO	Secretaria de Saúde	(45) 3235-1272	(45) 99821-3414	sms@tresbarras.pr.gov.br
Motorista	04	CELSO LUIZ BAMPI	PREFEITURA MUNICIPAL	(45) 3235-1212	(45) 98806-9176	elitonsimaonunes773@gmail.com
Nutricionista	01	KARINA PELISER	SECRETARIA DE SAÚDE	(45) 3235-1272	(45) 99122-5646	elitonsimaonunes773@gmail.com
Outros	01	TANIA ELVIRA DA ROSA	CRAS	(45) 3235-2451	(45) 99134-9407	cras@tresbarras.pr.gov.br
Policial Militar	07	ALEXANDRE PEREIRA DE SOUZA	POLICIA MILITAR	(45) 3235-1246	(45) 99135-4243	ALEXANDRE.PS@PM.PR.GOV.BR
Professor	01	ELISA BORTOLANZA THEISEN	SECRETARIA DE EDUCAÇÃO	(45) 3235-2173	(45) 99128-5818	e_bortolanza@hotmail.com
Psicólogo	01	DEBORA NADIA PILATI VIDOR	SECRETARIA DE SAÚDE	(45) 3235-1139	(45) 99143-4994	debypilati@yahoo.com.br
Técnico Administrativo	01	CLEOZA ZANQUETA	PREFEITURA MUNICIPAL	(45) 3235-1212	(45) 9132-6360	cleoazanqueta@hotmail.com

### Instituições voluntárias

Instituição	Contato	Tel. fixo	Celular	Email
ASSOCIAÇÃO DE AMIGOS DE TRÊS BARRAS	FERNANDO ROGERIO DOS SANTOS	(45) 3235-1212	(45) 9141-1400	frrecoeradora@hotmail.com
<b>Ações que pode desenvolver:</b> SOCORRO e ASSISTENCIAS ÀS VÍTIMAS.				
ASSOCIAÇÃO DE TRILHEIROS AMIGOS DO NONO	WILLIAN BENTO RODRIGUES TODESCATTO		(45) 99109-5011	elitonsimaonunes773@gmail.com
<b>Ações que pode desenvolver:</b> AÇÕES COMUNITARIAS				
CONSEGBARRAS-CONSELHO DE SEGURANÇA	VALTER RAFAEL ACORDI		(45) 99149-9141	elitonsimaonunes773@gmail.com
<b>Ações que pode desenvolver:</b> AÇÕES COMUNITARIAS				
G.A.T.3 GRUPO DE AMIGOS	EDIMAR BISSOTO		(45) 99113-9862	elitonsimaonunes773@gmail.com
<b>Ações que pode desenvolver:</b> AÇÕES COMUNITARIAS				

Elton Simão

Donal

Elvira



## 6. ATIVAÇÃO DO PLANO

### 6.1. Autoridade de Ativação

O Plano de Contingência poderá ser ativado pelas seguintes autoridades:

Coordenador Operacional			
Responsável: <b>IVONE BONETTI BRANDT</b>		Função: <b>COORDENADOR MUNICIPAL</b>	
Telefones de acionamento			
Celular: (45) 99109-4268	Fixo residencial: (45) 32351-1212	Fixo comercial: (45) 32351-1212	Outro:
Coordenadores Substitutos			
Responsável: <b>ELITON SIMÃO NUNES</b>		Função: <b>SECRETARIO</b>	
Telefones de acionamento			
Celular: (45) 99122-7993	Fixo residencial: (45) 3235-1212	Fixo comercial: (45) 3235-1212	Outro:
Responsável: <b>ELITON SIMÃO NUNES</b>		Função: <b>SECRETARIO</b>	
Telefones de acionamento			
Celular: (45) 99122-7993	Fixo residencial:	Fixo comercial: (45) 3235-1212	Outro:

### 6.2. Critérios para Ativação

O PLANCON será ativado sempre que forem constatadas as condições e pressupostos que caracterizam um dos cenários de risco previstos, seja pela evolução das informações monitoradas, pela ocorrência do evento ou pela evolução das informações monitoradas, pela ocorrência do evento ou pela dimensão do impacto, em especial:

- Quando o responsável pelo monitoramento (listados abaixo) receber alerta meteorológico do CENAD, CEDEC, COREDEC ou COMDEC;
- Quando o nível dos rios monitorados (veja lista abaixo) atingirem os níveis de atenção ou alerta;
- Quando o movimento de massa for detectado pelos responsáveis pelo monitoramento ou for dado um alerta pela MINEROPAR;
- Quando ocorrerem chuvas, vendavais ou tempestades que gerem pessoas desalojadas e/ou desabrigadas;

Responsáveis pelo monitoramento/atenção/alerta					
Responsável	Função	Tel. acion.	Celular	Tel. resid	Tel. com
<b>MARLETE DAL MAGRO</b>	ENGENHEIRO AGRÔNOMO	(45) 3235-1212	(45) 99123-6683	(45) 3235-1212	(45) 3235-1212
Rios: <b>não</b> Morros: <b>não</b> Réguas de Rios: <b>não</b> Meteorológico: <b>sim</b> Estações Pluviométricas: <b>não</b>					
Rios monitorados no município					
Nome do rio	Nível de atenção metros		Nível de alerta metros		

Eliton Simão

### 6.3. Procedimentos para Ativação

Após a decisão formal de ativar o Plano de Contingência, o **Coordenador Operacional** deverá realizar os contatos necessários para que as seguintes medidas sejam desencadeadas:

1) Instalar o Sistema de Comando de Incidentes e o Posto de Comando, usando os dados abaixo:

Instalação do Sistema de Comando de Incidentes			
<b>Responsável:</b> <b>CLEBERSON BORDIN</b>		<b>Função:</b> <b>SECRETÁRIO DE ADMINISTRAÇÃO</b>	
<b>Fone acionamento:</b> (45) 3235-1212	<b>Celular:</b> (45) 99136-6049	<b>Fone residencial:</b> (45) 3235-1212	<b>Fone comercial:</b> (45) 3235-1212
<b>Posto de comando:</b> SALA DE REUNIÕES DA PREFEITURA	<b>Local:</b> AVENIDA BRASIL, 245	<b>Telefone:</b> (45) 3235-1212	

2) Acionar o Plano de Chamada, para a composição do Comando do SCI:

Comando do SCI			
<b>Instituição:</b> PREFEITURA MUNICIPAL	<b>Cargo:</b> PREFEITO MUNICIPAL	<b>Nome:</b> GERSO FRANCISCO GUSSO	<b>Telefone:</b> (45) 3235-1212
<b>Instituição:</b> DEFESA CIVIL	<b>Cargo:</b> DIRETOR OPERACIONAL	<b>Nome:</b> CLAUDINEI CASAGRANDE	<b>Telefone:</b> (45) 99131-5199
<b>Instituição:</b> POLICIA MILITAR	<b>Cargo:</b> SARGENTO E COMANDANTE	<b>Nome:</b> ALEXANDRE PEREIRA DE SOUZA	<b>Telefone:</b> (45) 99135-4243
<b>Instituição:</b>	<b>Cargo:</b>	<b>Nome:</b>	<b>Telefone:</b>

3) Instalar a Área de Espera, o que é muito importante para a organização e emprego dos recursos;

4) Coleta de informações: Responder as seguintes perguntas norteadoras "O que aconteceu, como está agora e como poderá evoluir";

5) Levantar telefones para informações: Local do acidente, equipes de socorro que estão em atendimento e notificações em geral, como imprensa;

6) O Coordenador Municipal de Defesa Civil deverá entrar em contato com o Coordenador Regional de Defesa Civil, Capitão Luciano Merlo - 04ª CORPDEC - CASCAVEL (telefones: (45) 99927-9274; (45) 3326-2962; ), repassando as informações necessárias;

+

Elton Simões

Samuel

Elize

## 7. DESMOBILIZAÇÃO DO PLANO

A desmobilização será feita de forma organizada e planejada, priorizando os recursos externos e mais impactados nas primeiras operações. Deverá ordenar a transição da reabilitação de cenários para a reconstrução sem que haja interrupção no acesso da população aos serviços essenciais básicos.

### 7.1. Critérios para a desmobilização

O PLANCON será desmobilizado sempre que forem constatadas as condições e pressupostos que descaracterizem um dos cenários de risco previstos, seja pela evolução das das informações monitoradas, pela não confirmação da ocorrência do evento ou pela dimensão do impacto, em especial:

- Quando a evolução da precipitação após a ativação do Plano, monitorada pelos responsáveis não for confirmada pelos órgãos de Defesa Civil ou devido a alguma alteração meteorológica confirmada pelo SIMEPAR;
- Quando a evolução do nível do(s) rio(s) após a ativação do Plano, monitorado(s) pelos responsáveis baixar dos níveis de atenção e alerta;
- Quando o movimento de massa não for detectado pelos responsáveis ou quando após avaliação técnica dos órgãos responsáveis (MINEROPAR) descartar o risco;
- Quando a ocorrência de chuvas, vendavais e tempestades que geraram pessoas desabrigadas e /ou desalojadas tenham cessado e as pessoas já tiverem sido retornadas para as suas residências;

### 7.2. Autoridade para desmobilização

O Plano de Contingência poderá ser desmobilizado pelas seguintes autoridades:

Coordenador Operacional			
Responsável: <b>IVONE BONETTI BRANDT</b>		Função: <b>COORDENADOR MUNICIPAL</b>	
Telefones de acionamento			
Celular: (45) 99109-4268	Fixo residencial: (45) 32351-1212	Fixo comercial: (45) 32351-1212	Outro:
Coordenadores Substitutos			
Responsável: <b>ELITON SIMÃO NUNES</b>		Função: <b>SECRETARIO</b>	
Telefones de acionamento			
Celular: (45) 99122-7993	Fixo residencial: (45) 3235-1212	Fixo comercial: (45) 3235-1212	Outro:
Responsável: <b>ELITON SIMÃO NUNES</b>		Função: <b>SECRETARIO</b>	
Telefones de acionamento			
Celular: (45) 99122-7993	Fixo residencial:	Fixo comercial: (45) 3235-1212	Outro:

### 7.3. Procedimentos para desmobilização

Após a decisão formal de desmobilizar o Plano de Contingência, as seguintes medidas serão desencadeadas:

- Os órgãos mobilizados ativarão os protocolos internos definidos de acordo com o nível da desmobilização (total ou retorno a uma situação anterior)

*[Handwritten signatures and scribbles in blue ink covering the bottom half of the page, including names like 'Eliton Simão Nunes', 'Danuel', and 'Elize']*

## 8. AÇÕES OPERACIONAIS

### 8.1. Monitoramento

O monitoramento é o gatilho para o início de qualquer ação prévia quando se refere a desastres. Isto demonstra a sua importância para que o município consiga antever as suas ações e consequentemente salve mais vidas quando for preciso.

Para este Plano, dentro do cadastro de ações operacionais há um espaço voltado para o monitoramento, onde foram abordados os diferentes meios como monitoramento de rios, encostas, estações pluviométricas e estações meteorológicas.

Para isso é importante que o município referencie um responsável por estas coletas de dados através das estações de monitoramento, criando uma rotina de verificações e leituras dos instrumentos, e que este responsável esteja integrado com o sistema municipal de Defesa Civil.

**IMPORTANTE: Vale ressaltar que quanto mais meios de monitoramento estiverem acionados em seu município, mais segura será a sua rede de proteção à população.**

Responsáveis pelo monitoramento/atenção/alerta					
Responsável	Função	Tel. acion.	Celular	Tel. resid	Tel. com
MARLETE DAL MAGRO	ENGENHEIRO AGRÔNOMO	(45) 3235-1212	(45) 99123-6683	(45) 3235-1212	(45) 3235-1212
Rios: <b>não</b> Morros: <b>não</b> Réguas de Rios: <b>não</b> Meteorológico: <b>sim</b> Estações Pluviométricas: <b>não</b>					
Rios monitorados no município					
Nome do rio	Nível de atenção		Nível de alerta		
	metros		metros		
	metros		metros		
	metros		metros		
Ações de Monitoramento					
Ação/Recurso					Quantidade
Quantidade de estações pluviométricas no município					0
Número de vezes por semana em que há monitoramento das encostas					0
Quantidade de réguas instaladas em rios					0
Número de vezes por semana em que há monitoramento dos rios					0
Quantidade de estações meteorológicas					0

Entendimentos

comul

Eliza

19/05/2026

Página 30 de 36

## 8.2. Prioridades na gestão da ocorrência

1º Preservação e socorro a vida

2º Estabilização da situação crítica

3º Proteção a propriedade e meio ambiente

**Importante:** Em um desastre é considerável o esforço em tentar manter as pessoas em suas casas sempre que for possível, pois o fato delas irem para abrigos aumenta o tempo de volta da normalidade.

Ante Simão

comit

Acaldas Telija

### 9. AÇÕES DE RESPOSTA

As ações de resposta serão desenvolvidas pelas instituições abaixo relacionadas, com os respectivos responsáveis e telefones de acionamento. Para cada situação que o cenário da ocorrência apresentar, na questão da resposta, é necessário correlacionar um órgão presente no município como responsável

Socorro				
Coordenador:	Instituição:	Nome:	Tel. fixo:	Celular:
Salvamento	CORPO DE BOMBEIROS	SARGENTO NILSON RIBEIRO DO NASCIMENTO	(46) 3532-3381	(45) 9965-0550
At. Pré-Hospitalar	SAMU	DEBORA NADIA PILATI VIDOR	(45) 3235-1139	(45) 99156-1958
Busca	CORPO DE BOMBEIROS	SARGENTO NILSON RIBEIRO DO NASCIMENTO	(46) 3532-3381	(45) 9965-0550
Evacuação	POLICIA MILITAR	ALEXANDRE PEREIRA DE SOUZA	(45) 3235-1246	(45) 99135-4243
Assistência às vítimas				
Coordenador:	Instituição:	Nome:	Tel. fixo:	Celular:
Cadastro	PREFEITURA MUNICIPAL	EDENILSON GIANINI	(45) 3235-1212	(45) 9113-0478
Abrigamento	SECRETARIA DE SAÚDE	VANESSA BULIGON ROLHING	(45) 3235-1139	(45) 99139-4585
Doações	SECRETARIA DE AÇÃO SOCIAL	SANDRA FRANCESCHINI	(45) 3235-1212	(45) 99144-6725
At. Médico Hospitalar	HOSPITAL MUNICIPAL	MARIA DO SOCORRO M.S. PRESTES	(45) 3235-1272	(45) 99121-6621
Manejo de Mortos	FUNERÁRIA SÃO SEBASTIÃO	LEOPOLDO SCHWEITZER	(45) 3235-1057	(45) 99104-8772
At. Grupos especiais	APAE	KEILA BERNADETE CAMPO	(45) 3235-1632	(45) 99138-0325
Reabilitação de cenários				
Coordenador:	Instituição:	Nome:	Tel. fixo:	Celular:
Avaliação de Danos	SECRETARIA DE AGRICULTURA	CRISTIAN LUDWIG	(45) 3235-1212	(45) 99125-0621
Decretação SE/ECP	COMDEC	IVONE BONETTI BRANDT	(45) 3235-1212	(45) 99109-4268
Rec. Infraestrutura	PREFEITURA MUNICIPAL	PEDRO HENRIQUE SANTOS	(45) 3235-1212	(45) 99141-7060
Serviços Essenciais	SERVIÇOS URBANOS	PAULO HENRIQUE DA SILVA	(45) 3235-1394	(45) 99156-1958
Segurança Pública	POLICIA MILITAR	ALEXANDRE PEREIRA DE SOUZA	(45) 3235-1246	(45) 99135-4243
Informações Públicas	PREFEITURA MUNICIPAL	CLEBESON BORDIM	(45) 3235-1212	(45) 99133-3544

19/05/2026

Antônio Lúcio

Donal

Ediço

11

13

15

16

17

18

19

20

21

22

23

24

25

26

27

28

29

30

31

32

33

34

35

36

## 10. INSTALAÇÃO DO SISTEMA DE COMANDO DE INCIDENTES

O SCI é uma ferramenta de gerenciamento de incidentes padronizada, para todos os tipos de sinistros e eventos, que permitindo aos seus usuários adaptar uma estrutura organizacional integrada para suprir as complexidades e demandas de incidentes únicos ou múltiplos, independente das barreiras jurisdicionais.

A correta utilização do Sistema de Comando de Incidentes permite que sejam atingidos três objetivos principais durante o atendimento de um incidente:

- A segurança dos respondedores do incidente, bem como o de todas as pessoas envolvidas ou atingidas pelo evento;
- O cumprimento dos objetivos táticos definidos para o desenvolvimento das ações relacionadas ao incidente;
- O uso eficiente dos recursos disponibilizados;

A flexibilidade inerente à ferramenta faz com que ela possa expandir ou contrair para atingir as diferentes necessidades impostas pelo evento durante o atendimento. Essa flexibilidade torna o método de gerenciamento efetivo para qualquer situação, complexa ou simples, tanto do ponto de vista do custo operacional quanto do ponto de vista da eficiência da abordagem gerencial.

Sendo utilizado de forma correta e respeitando-se os princípios adotados para a ferramenta, o SCI deve atingir as finalidades e os benefícios para os quais o sistema foi desenvolvido:

- Atender as necessidades dos incidentes, independente do seu tipo ou magnitude;
- Permitir que o pessoal empregado no evento, proveniente de uma variada gama de agências, organizações e instituições, possam ser integrados rapidamente e com eficiência a uma estrutura de gerenciamento padronizada;
- Prover suporte administrativo e logístico ao pessoal da área operacional;
- Ser efetivo, do ponto de vista do custo e do emprego dos recursos, evitando-se a sobreposição de esforços;

Gitor Sirio

Donal  
Elijo

Segue abaixo a estrutura envolvendo os atores municipais para a concepção do SCI, importante ressaltar que cada pessoa definida para uma função tenha conhecimento de suas ações e principalmente conhecimento da ferramenta como um todo:

Comando				
Instituição:	Cargo:	Nome:	Telefone:	
PREFEITURA MUNICIPAL	PREFEITO MUNICIPAL	GERSO FRANCISCO GUSO	(45) 3235-1212	
Instituição:	Cargo:	Nome:	Telefone:	
DEFESA CIVIL	DIRETOR OPERACIONAL	CLAUDINEI CASAGRANDE	(45) 99131-5199	
Instituição:	Cargo:	Nome:	Telefone:	
POLICIA MILITAR	SARGENTO E COMANDANTE	ALEXANDRE PEREIRA DE SOUZA	(45) 99135-4243	
Instituição:	Cargo:	Nome:	Telefone:	
Staff de Comando				
Coordenador:	Instituição:	Nome:	Tel. fixo:	Celular:
Ligação	SECRETARIA DE EDUCAÇÃO	ELIZA BORTOLANZA	(45) 3235-1212	(45) 99128-5818
Segurança	POLICIA MILITAR	ALEXANDRE PEREIRA DE SOUZA	(45) 3235-1246	(45) 99135-4243
Informações ao Público	PREFEITURA	CLEBERSON BORDIN	(45) 3235-1212	(45) 99136-6049
Seções Principais				
Coordenador:	Instituição:	Nome:	Tel. fixo:	Celular:
Planejamento	PREFEITURA	CLEBESON BORDIM	(45) 3235-1212	(45) 99104-0506
Operações	SECRETARIA DE ADMINISTRAÇÃO	CLEBESON BORDIM	(45) 3235-1212	(45) 99136-6049
Logística	SECRETARIA DE SAÚDE	DEBORA NADIA PILATI VIDOR	(45) 3235-5323	(45) 99156-1958
Finanças	SECRETARIA DE FINANÇAS	CARMEN BRANDINI	(45) 3235-1212	(45) 99113-1400
Planejamento				
Coordenador:	Instituição:	Nome:	Tel. fixo:	Celular:
Unidade Situação	PREFEITURA MUNICIPAL	MARLETE DAL MAGRO	(45) 3235-1212	(45) 9123-6683
Unidade Recursos	PREFEITURA MUNICIPAL	CARMEN BRANDINI	(45) 3235-1394	(45) 9156-1958
Documentação	PREFEITURA MUNICIPAL	ELITON SIMÃO NUNES	(45) 3235-1212	(45) 99122-7993
Especialistas	PREFEITURA MUNICIPAL	EDENILSON GIANINI	(45) 3235-1212	(45) 99113-0478
Operações				
Coordenador:	Instituição:	Nome:	Tel. fixo:	Celular:
Área de Espera	PREFEITURA MUNICIPAL	SILVONEI BAMPI	(45) 3235-1212	(45) 99133-3544
Operações Aéreas	GRAER	MAJOR BM SANCHES	(41) 3304-4800	(45) 9967-0683
Sub. Socorro	HOSPITAL MUNICIPAL	TANIA CONRADI	(45) 3235-1272	(45) 99121-6621
Sub. Assistência	PREFEITURA	SILVONEI BAMPI	(45) 3235-1212	(45) 99133-3544
Sub. Reabilitação	CRAS	SANDRA FRANCESCHINI	(45) 3235-2451	(45) 99144-6725
Sub. Decretação	PREFEITURA MUNICIPAL	ANDRE ELEANDRO VENTURA	(45) 3235-1212	(45) 9101-0517
Logística				
Coordenador:	Instituição:	Nome:	Tel. fixo:	Celular:
Unidade Suprimentos	SETOR RODOVIARIO	CARLOS ALBERTO DE SOUZA	(45) 3235-1394	(45) 99132-9445
Unidade Instalações	SETOR URBANO	PAULO HENRIQUE DA SILVA	(45) 3235-1394	(45) 99105-4242
Unidade Apoio Op.	SETOR RODOVIARIO	CARLOS ALBERTO DE SOUZA	(45) 3235-1394	(45) 99132-9445
Unidade Alimentação	CRAS	SANDRA FRANCESCHINI	(45) 3235-1212	(45) 99144-6725
Unidade Médica	HOSPITAL MUNICIPAL	MARIA DO SOCORRO PRESTES	(45) 3235-1272	(45) 99156-1958
Unidade Comunicação	PREFEITURA MUNICIPAL	LEOMAR PIZATTO	(45) 3235-1212	(45) 99156-1958
Finanças				
Coordenador:	Instituição:	Nome:	Tel. fixo:	Celular:
Unidade Emp. Recursos	SECRETARIA DE RECURSOS HUMANOS	MARLICE CRISTINA MARIANO	(45) 3235-1212	(45) 9127-2181
Unidade Compras	SECRETARIA DE FINANÇAS	CARMEN BRANDINI	(45) 3235-1212	(45) 9107-8639
Unidade Custos	SECRETARIA DE FINANÇAS	CARMEN BRANDINI	(45) 3235-1212	(45) 99105-5310

Eliton Simão

10.1. Organograma do SCI

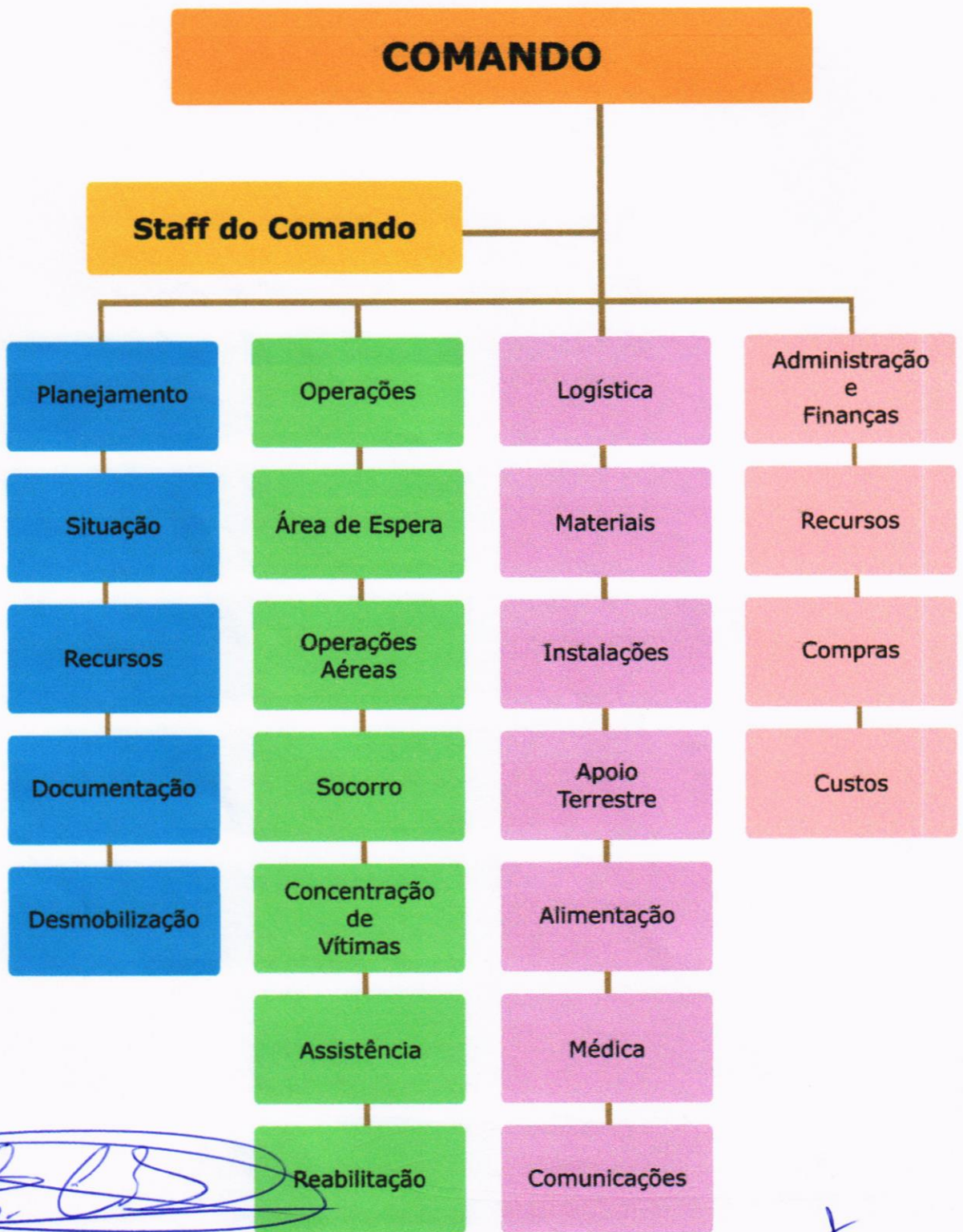

*[Assinatura manuscrita]*

*[Assinatura manuscrita]*

*[Assinatura manuscrita]*

*Luiza Simão*

*comul  
Élize*

*[Assinatura manuscrita]*

### 11. Atribuições Gerais

São responsabilidades gerais dos órgãos envolvidos no Plano de Contingência de Proteção e Defesa Civil:

- Manter um plano de chamada atualizado do pessoal do seu órgão com responsabilidade pela implementação do plano;
- Desenvolver e manter atualizados os procedimentos operacionais padronizados necessários para a participação do seu órgão na implementação do plano;
- Preparar e implementar os convênios e termos de cooperação necessários para a participação do seu órgão na implementação do plano;
- Identificar e suprir as necessidades de comunicação para a realização das tarefas atribuídas ao seu órgão na implementação do plano;
- Identificar fontes de equipamento e recursos adicionais para a realização das tarefas atribuídas ao seu órgão na implementação do plano;
- Prover meios para a garantia da continuidade das operações do seu órgão, incluindo o revezamento dos responsáveis por posições chave;
- Identificar e prover medidas de segurança para as pessoas designadas para a realização das tarefas atribuídas ao seu órgão na implementação do plano;
- Certificar-se que todos os que precisam estar disponíveis ou desencadear ações neste plano saibam disso inclusive como e quando fazerem. Isso vale para as pessoas e para as instituições;

É preciso lembrar que este plano poderá vir a ser executado em conjunto com órgãos de apoio que possuem os seus próprios planos, portanto esta verificação de compatibilidade e alinhamento deve ser realizada na concepção do plano e em suas revisões.



Estan Lina



Daniel

Eliza

19/05/2026

Página 36 de 36

